Her Hafta Cumartesi Günleri Çıkar
Sayı: 101 - 2 - Nisan 1966 50 Kuruş

ZIPZIP

7 den 77 ye kadar her gencin mecmuası

CANAVARIN GÖLGESİ

Gazeteci Rik'in, aralarına kasden sokulmuş bir casus olduğunu anlıyan Cezaevi kaçkınları ondan kurtulma kararındadırlar

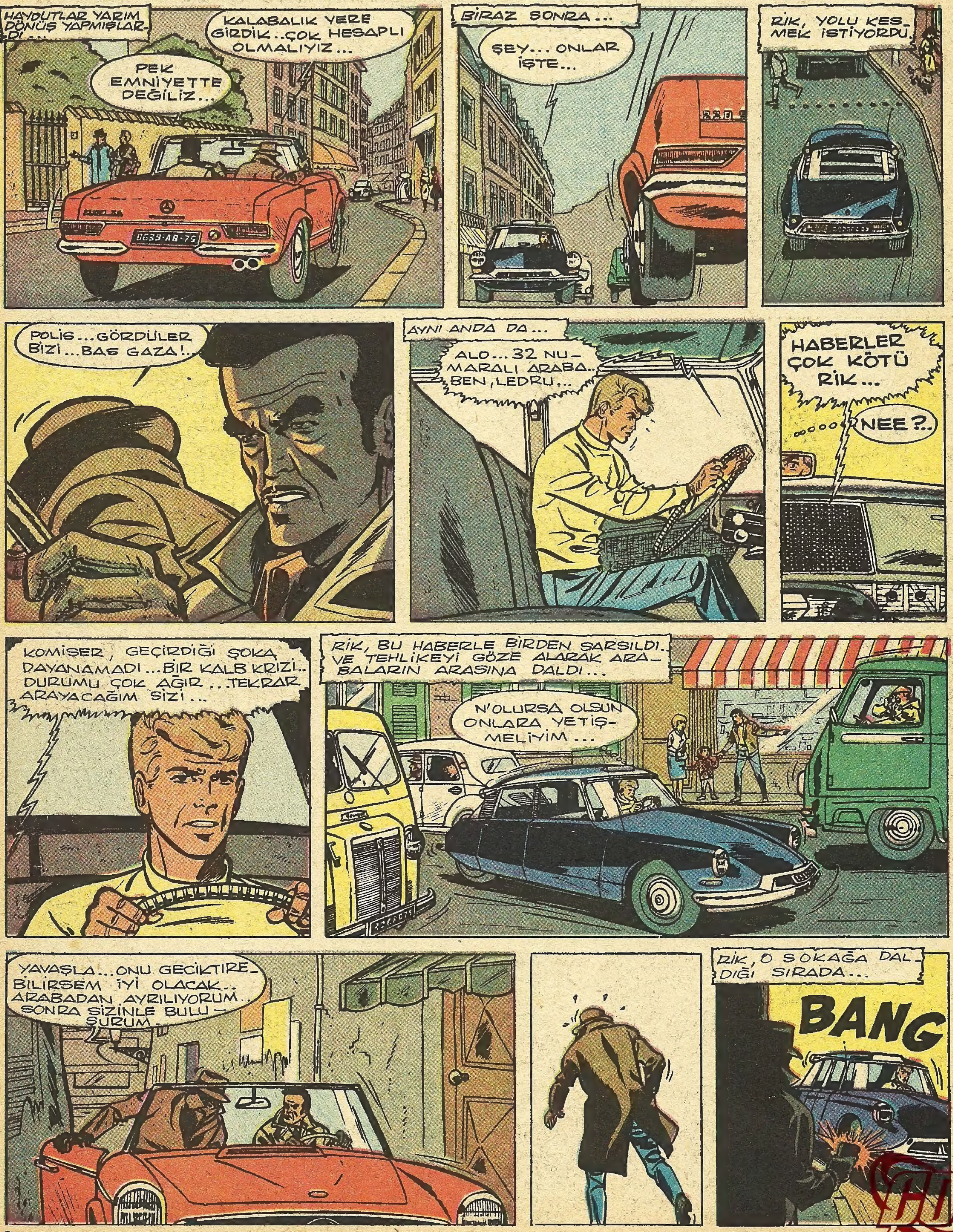

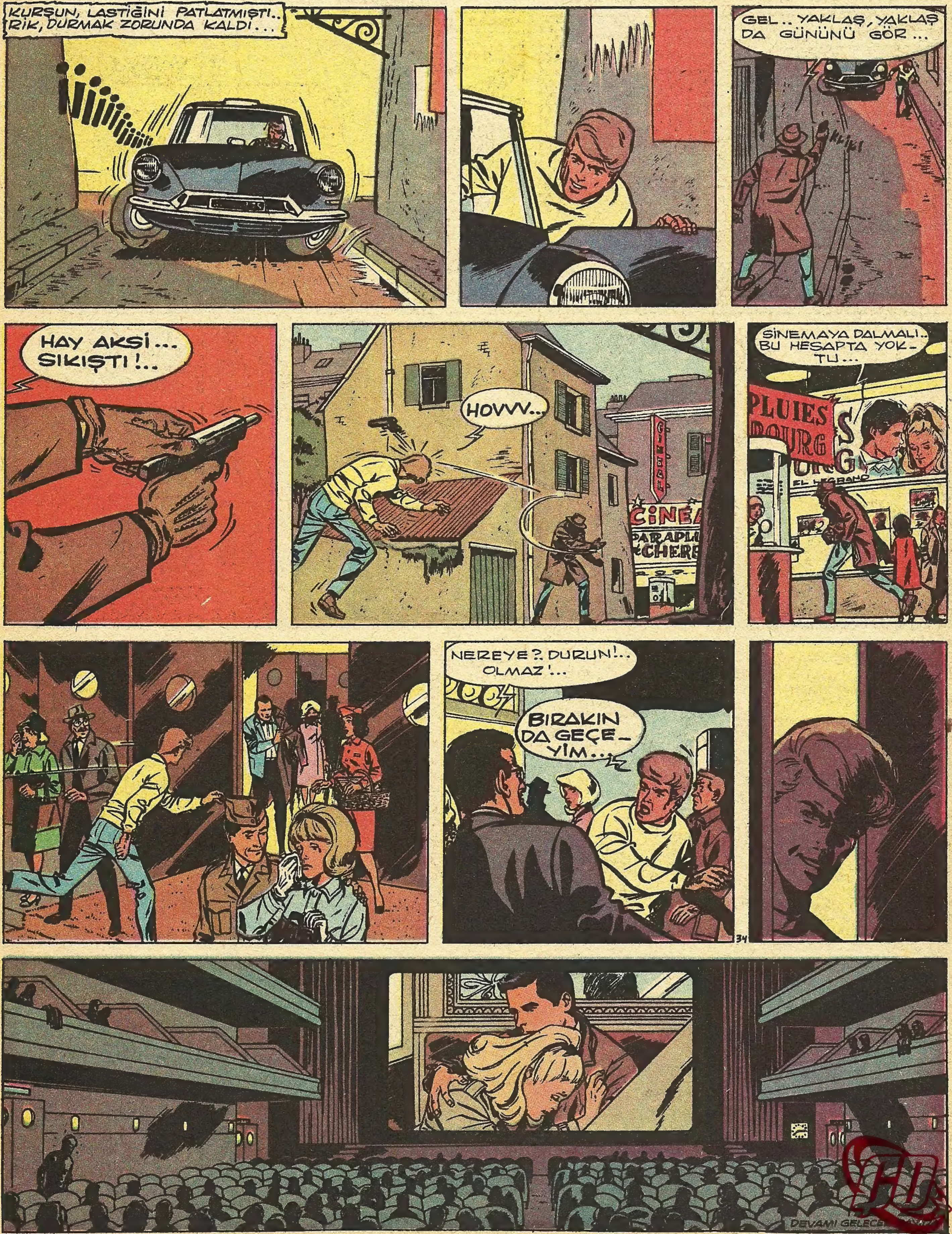
KURŞUN, LASTİĞİNİ PATLATMIŞTI..
RİK, DURMAK ZORUNDA KALDI...
GEL.. YAKLAŞ, YAKLAŞ DA GÜNÜNÜ GÖR...
HAY AKSİ... SIKIŞTI!..
HOVVV..
SİNEMAYA DALMALI.. BU HESAPTA YOK-TU...
CİNEA
NEREYE?. DURUN!.. OLMAZ!...
BIRAKIN DA GEÇE-YİM...
DEVAMI GELECEK

GECE SEFERİ

Yarışçı Con, "İlkin" adlı çocuğu kandırıp kötü işlerde kullanan bir şebekenin peşindedir ...

EVET..BURASI, GECE SEFERİ SERVİSİ...
İŞ ÇOK ÖNEMLİDİR... ORADAYSA, LÜTFEN ROLAN'I BAĞLAYIN BANA.. YARIŞÇI CON GÖRÜŞECEK..
OOO, CON... NASILSIN ?.. ŞANSIN VARMIŞ DA BENİ BURADA YAKALIYABİLDİN... EVE GİDİYORDUM..NEE? ÇOK MU ACELE ?..MARSİLYADAN MI ?.. EVET, MÜMKÜN..PEKİ OLUR.. GÜZEL BİR FİKİR.. BEN, ŞAHSEN İLGİLENECEĞİM... MARSİLYA İÇİN ŞİMDİDEN BİR HAT AYIRTIYORUM...
ROLAN, GECE SEFERİNDEKİ ŞOFÖRLERE YAYIN YAPAN STÜDYOYA KOŞTU...
MÜZİK YAYIYINI KESİN VE MİKROFONU BANA BIRAKIN!
ALO..ALO... ACELE BİR BİLDİRİ VAR: SALON İLÇESİNİN 50 KİLOMETRE ÇEVRESİNDE SEFER HALİNDEKİ BÜTÜN MOTORLU ARAÇLARA... JAGUAR MARKA BEYAZ BİR BİNEK OTOMOBİLİNİN YOLUNU KESİNİZ...
O ANDA DA CON, BAŞKOMİSER HÜG'E TELEFONLA DURUMU BİLDİRMİŞTİ...
37, 39, 40 VE 43 NUMARALI EKİP MEMURLARINA: SÖYLEDİKLERİMİ İYİ İŞİTİYOR MUSUNUZ?
EVET... BEN, 37... ÇOK İYİ İŞİTİYORUM...
ALO..ALO... BİLDİRİ ŞU ..ARADIĞIMIZ KİMSELER, BEYAZ BİR JAGUAR'LA KAÇMIŞTIR... ONU BULUP YAKALAYIN... PLÂKA NUMARASI 42 79 B J 13'TÜR..
RON NEHRİ AĞZI DOLAYLARINDA SEFER HALİNDEKİ BÜTÜN MOTORLU ARAÇLAR DA, BU YAKALAMA İŞİNE KATILACAKLARDIR... BEYAZ........
..JAGUAR'I GÖRÜR GÖRMEZ, RASTLIYACAĞINIZ İLK MOTORLU TRAFİK EKİBİNE BİLDİRİN... SUÇLUNUN YAKALANMASI İÇİN, "YOL MELEKLERİ" İLE İŞBİRLİĞİ ETMELİSİNİZ...
(1) "YOL MELEKLERİ" ŞEHİRLERARASI YOLLARDA GECE SEFERLERİNİN EMNİYETİNİ SAĞLIYAN MOTORLU EKİP MEMURLARI...
SİZ ŞOFÖR ARKADAŞLARDAN BİRİSİ, BU KANUN KAÇKINI ADAMIN PENÇESİ ALTINDADIR... ŞOFÖR JÜL'Ü HEPİNİZ TANIRSINIZ.. İŞTE ARANILAN ADAM, ONU KAÇIRMIŞTIR... HER TÜRLÜ BİLGİYİ VEREBİLMENİZ İÇİN G.S. RADYOSUNUN 7800 NUMARALI TELEFONU SİZE AYRILMIŞTIR...ALO, ALO..HEPİNİZİ İŞBİRLİĞİNE ÇAĞIRIYORUZ...
HADİ ÇOCUKLAR... GANGSTER AVINA BİZ DE KATILALIM...
ARABANIN BEYAZ JAGUAR OLDUĞUNU DA SÖYLÜYOR...
ALO..ALO.. BEN 37 NUMARA... 113 NUMARALI YOLKAVŞAĞINDA TERTİBAT ALDIK...
JAGUAR'IN DİREKSİYONU BAŞINDAKİ ADAM, RAHAT BİR NEFES ALDI... ÇÜNKÜ MOTOSİKLETLİ İKİ MEMURUN TUZAK KURDUĞU BU KAVŞAĞI BİRAZ ÖNCE GEÇMİŞTİ.. O DA RADYO YAYININI DİNLİYORDU...
DEVAMI GELECEK SAYIDA

FIRTINA KIZ

TİMSAH UZAKLAŞMIŞTI AMA ŞİMDİ DE BAŞKA BİR TEHLİKE DOĞMUŞTU...
ŞELÂLE... AKINTI ONLARI SÜRÜKLEYECEK.
O ANDA ELİNDEN BİR ŞEY GELMEYEN CEYSİ DEHŞET İÇİNDEYDİ...
BANA SARIL ÇİKO... ORAYA BAKMA...
BABAM, SULARA KARŞI ÇABALAMA, KENDİNİ BIRAK DEMİŞTİ... TEK ÜMİDİMİZ BU...
SULARIN DÖKÜLDÜĞÜ YERE GELDİKLERİ ZAMAN, CEYSİ, BÜTÜN ÜMİDİNİ KAYBETMİŞTİ... Kİ...
TERO!...
ÖLÜMÜ GÖZE ALAN GENÇ CENKÇİ, KAYALARDAN SIÇRAYIP, UZANDI...
...VE KOLUNU UZATARAK BÜTÜN GÜCÜNÜ TOPLAYIP ÇİKO'YA SARILMIŞ OLAN CEYSİ'Yİ ÇEKİP KURTARDI...
OĞLUMU KURTARDIN BEYAZ KIZ... CESURSUN!..
TERO'DAN CESUR O!.. KAZANDI!...
ALBERT OLDUKÇA KIZGINDI..
GÖZDEN BİRAZ KAYBOLUNCA ORTALIĞI KARIŞTIRIYORSUN CEYSİ...
NE MÜNASEBET ALBERT! DOSTLAR EDİNDİM...
REİS, ELİNİ CEYSİ'NİN OMUZUNA KOYDU...
TERO'DAN CESURSUN!.. BEN DE SÖZÜMDE DURACAĞIM...
İNŞALLAH GEÇ KALMIŞ OLMAYIZ!..
AZ SONRA...
ÇOK ÇABUK OLMALIYIZ ALBERT.. EL DİYABLO UZAKTA DEĞİLDİR.
SONUNDA...
SAĞOLUN DOSTLAR... HOŞÇA KALIN!..
İYİ RUHLAR SENİNLE OLSUN BEYAZ KIZ.
EL DİYABLO GELDİĞİ ZAMAN ONLAR HAREKET ETMİŞTİ...
GEÇ KALDIK.. BEYAZ KIZ BU İŞİ DE BAŞARDI! LAS MAGAS'DAN ÖNCE YAKALAMALIYIZ ONU...

GÜNEY AMERİKA'NIN KÜÇÜK DEVLETLERİNDEN BİRİ OLAN VAZULYA'DA CEYSİ İLE BABASININ ESKİ EMİRERİ ALBERT, ASİLERİN BAŞI EL DİYABLO'DAN KAÇMAKTADIRLAR. CEYSİ BİR TRENLE LAS MAGAS'A SİLAH VE MÜHİMMAT GÖTÜRMEKTE-DİRLER...
HADİ ÇOCUKLAR! KESTİRME-DEN YOLUNU KESELİM...
EL DİYABLO, CEYSİ'Yİ DURDURMAĞA KARARLIYDI...
DAHA HIZLI GİDEMEYİZ ALBERT.. AKŞA-MA VARIRIZ ANCAK...
EVET CEYSİ.. EĞER LAS MAGAS'A VARA-MAZSAK VAZULYA İÇİN FELÂKET OLUR..
CEYSİ İLE ALBERT, EL DİYABLO'NUN İKİ ADAMINI DA GÖTÜRÜYORLARDI..
BİLEKLERİMİ ÇÖZÜYORUM! ŞU YABANCILA-RA BİR SÜRP-RİZ YAPALIM..
O ESNADA...
ÇABUK... TRENİ DURDURMAK İÇİN BİR FİKRİM VAR...
BİR SÜRE SONRA...
EYVAH CEYSİ... DURMAMIZ GEREK.
FREN YAPMA, ALBERT!
BU AĞAÇ DÜŞMEMİŞ... TUZAK KURMUŞLAR BİZE.. SON SÜRAT İLERİ!...
DEVAMI GELECEK SAYIDA

HAYVANLARI TANIYALIM

Timsah

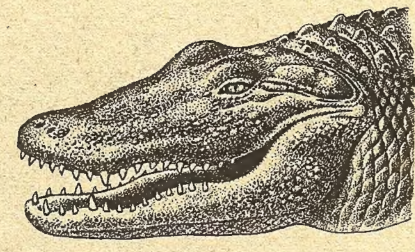

ALİGATOR

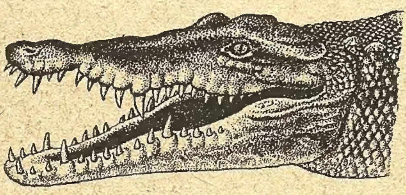

TİMSAH

Timsah denen dev kertenkeleleri bazı kimseler birbirlerine karıştırırlar. Aslında 23 tür timsah vardır ama bunların en belirlileri üç kısma ayrılır:

TİMSAH veya KROKODİL; ALİGATOR; KAYMAN.

Timsah Afrika'da yaşar. Kayman ve Aligator ise Orta ve Güney Amerika'da bulunur. Madagaskar da en önemli timsal bölgelerinden biridir. Madagaskarda yaşayan timsahın uzunluğu genellikle 4 metredir. Yerliler timsaha "Vuay" veya " Mamba " derler. Madagaskar timsahı 900 metreden, aşağı olan yüksekliklerde yaşar.

Timsahın dişisi Ekim'de yumurtlar. Bunlar güneşe karşı kum yığınlarında açtıkları bir metre derinlikteki çukurlara yumurtalarını bırakırlar. Ortalama yumurta sayısı 29 dur. Ama bu sayı bazan çoğalabilir. 6 - 8 santim olan timsah yumurtası kumla örtülü kalır. Kuluçka devri 20-25 gün sürer. Kabuğundan çıktığı zaman timsah yavrusu 12 - 15 santim boyundadır. Hemen ısırmak ihtiyacını hisseder...

Yaşlı timsah çok zaman uyuşukluk içindedir. Soğuk aylarda hayvan çok durgunlaşır. Az yer. Bütün zevki uyuklamaktır. Gece olunca suların altındaki sığınağına çekilir.

Ama ilk sıcaklardan itibaren timsah uyuşukluğunu bırakır. Hayvan sürülerinin veya köylülerin geçtiği yerlerde pusu kurmağa başlar. Bir öküz nehire su içmeğe geldiği zaman timsah bu hayvanı çene kısmından veya bir bacağından kapıverir. Öküzün artık kurtulmasına imkân yoktur..

Timsah insanlar için de çok tehlikelidir. Bazı kimseler enerjileri ve cesaretleri sayesinde timsahın müthiş ağzından kurtulmağa muvaffak olurlar ama çok fena sakatlanırlar. Çünkü timsah dişleri yakaladığı eti yırtar.

Bununla beraber Timsah daha çok balık, su kuşu, kaplumbağa, kümes hayvanı, kedi ve köpek yer. Timsah avını yakalar yakalamaz sığınağına götürerek çürümeğe başlamasını bekler. Nehirlerin veya göllerin kıyıları altında açtıkları sığınaklarda timsahların su kaplumbağalarıyla kaynaşmış bir durumda yaşadıkları çok görülür.

TİMSAHIN BAZI ÖZELLİKLERİ:

Timsahlar korkunç ağızlarını çok zor açabilirler ama çok çabuk ve büyük bir sertlikle kaparlar.

Timsahın koku alma özelliği öylesine kuvvetlidir ki Madagaskar'lı yerliler timsah avına çıktıkları zaman "İnsan kokusu"nu nispeten üzerlerinden atabilmek için bütün vücutlarını çamurla sıvarlar.

Aligatorlar timsahlar va kaymanlar gibi tehlikeli değildir. Hayvanat Bahçelerindeki bekçiler aligatorların sırtlarında dolaşırlar.

Timsahlar ve kaymanlar kuyruklarını öylesine şiddetle sallarlar ki bir darbede bir insanı öldürebilirler.

Bir timsah yavrusu yumurtasını kırıp dünya yüzüne çıkıyor.

TİMSAH NASIL AVLANIR?

Timsah avında çeşitli usuller kullanılır :

1 - Bir çukur açılır. Sonra çukurun ağzı çalı çırpıyla örtülür. Orta yere de büyük bir et parçası bırakılır. Timsah tuzağın üzerine gelince çukura yuvarlanır.

2 - Tuzak olarak kapısı bulunan kazıklı çitten bir nevi kafes yapılır.

3 - Timsahtan daha geniş olmayan 5 - 6 metre uzunluğunda bir tuzak yapılır. Bu tuzağın bir ucuna bir parça et yerleştirilir. Timsah bu tuzağın girince ucuna kadar gider ama geri dönemez.

4 - Küçük boyda timsahlar iple ağlarla avlanır.

5 - Bazı timsahlar ucunda yem bulunan ve bir ağaca bağlanan kementle avlanır.

6 - Etrafına yemler iliştirilmiş dikenli çubuklar hazırlanır. Timsah boğularak ölür.

Gelecek Hafta: BAYKUŞ

Hz. İBRAHİM'İN NEMRUD'A VERDİĞİ DERS

Bugünkü Irak dolaylarında bir zamanlar şöhreti her tarafa yayılmış bir hükümdar vardı. Adı, Nemrut'tu.

Nemrut, devletinin başşehri olan Nineva'da, muhteşem bir sarayda yaşardı. Nemrut öyle mağrur bir hükümdardı ki, astığı astık, kestiği kestikti...

"- Dünyayı ben yarattım. Bütün insanlar benim yaratıklarımdır. Ben Tanrıyım.." derdi.

O zamanlar sarayda yıldızlara bakarak gelecekten haberler veren "Müneccimler" bulunurdu. Nemrud'un müneccim başısı, bir gün kendini Tanrı sanan Nemrud'a bir haber ulaştırmış ve ülkesinde doğacak bir çocuğun kendisini tahtından ve tacından edeceğini söylemişti.

Bu haber üzerine küplere binen Nemrut, halkına akla gelmedik eziyetler etmiş, kadınların çocuk doğurmamaları için, sokaklarda "Ey Halk dinleyin, Tanrı Nemrud'un buyruğudur. Bu sene kim çocuk doğurursa başı vurulacaktır" diye başlıyan emirleri bağıran tellâllar dolaştırmıştı.

Tellâllar Nineva sokaklarında günlerce dolaşmışlardı amma, Azer ismindeki bir adamın karısı, yine de gizlice şehrin dışındaki bir mağarada bir çocuk doğurmuştu. Bu çocuğa İbrahim ismi verilmişti. İbrahim biraz büyüyüp, konuşacak yaşa gelinceye kadar, insanlardan uzak doğduğu mağarada gün yüzü görmeden yaşamıştı. Nihayet birgün, annesi şehre gittiği bir sırada, küçük İbrahim hayatında ilk defa mağaradan dışarı çıkmıştı.

Küçük İbrahım dünya ile karşılaşınca hayretler içinde kalmıştı. Gökyüzündeki yıldızlara şaşkın şaşkın bakıyor:

"- Bunlar nedir acaba?.."

Diye düşünüyordu.

Hele yıldızların içinde en çok parlak olan bir tanesi, dikkatini çekmişti.

"- İşte benim Tanrım bu olacak!.."

Diye düşündü. Fakat biraz sonra ay doğmuştu. İbralim ay'ı daha büyük ve daha büyük ve daha parlak bulunca:

"- Hayır, onlar yalancı Tanrı'lardı, sahici Tanrı budur!."

Diye haykırdı.

Lâkin sabahleyin doğan güneşin, her tarafı ışıklara boğduğunu görünce, o kadar şaşırdı ki, yıldızlar da, ayı da unuttu. Güneş gördüklerinden hiçbirine benzemiyordu.

"- Artık anlaşıldı, en büyük Tanrı bu olacak!"

Dedi.

Fakat akşam olap ta güneş batınca:

"- Hayır" dedi." Bu da Tanrı olamaz. Çünkü o da battı!.."

Annesi mağaraya dönünce İbrahim, kafasına takılan soruyu bir cevap almak için, bu sefer annesine sordu: Aralarında şu konuşma geçti:

"- Anne benim Tanrım kimdir?.."

"- Senin Tanrın benim! Çünkü, seni ben doğurdum."

"- Ya senin Tanrın kimdir?.."

"- Babandır."

"- O halde babamın Tanrısı kim?"

"- Nemrud!.."

Küçük İbrahim bir süre düşündükten sonra:

"- Ya, Nemrud'un Tanrısı yok mu?.."

Diye annesine sordu.

Annesi hemen çocuğunun ağzını eliyle kapadı ve:

"- Sakın oğlum bu soruyu başkalarına sorma!."

Diye yalvardı.

X

Aradan seneler geçmişti. İbrahim birkaç yaş daha büyümüş ve artık insanlar arasına karışmıştı. İbrahim'in babası, evinde tahta'dan irili ufaklı putlar yapıp satar ve bununla ailesini geçindirirdi. Bir gün rahatsızdı. Putlarını küçük İbrahim'e vererek:

"- Bunları çarşıya götür, sat."

Dedi.

İbrahim, putları aldı ve boyunlarına birer ip takarak, sürükleye sürükleye pazarın yolunu tuttu. Yolu bir derenin kenarından geçiyordu. Dereye indi. Orada putları suya batırdı ve:

"- Haydi ne duruyorsunuz?..Su içsenize..Elbette susamışsınızdır!."

Dedi.

İbrahim'in bu halini görüp söyledikleri duyan biri:

"- Sen budala mısın çocuk?" dedi.

"- Hiç putlar su içer mi?.."

İbrahim gülümsedi ve adama şu cevabı verdi:

"- Bunlar su içmez, yemek yemez, bir işe yaramaz, kimseye faydası dokunmaz!. Öyleyse Tanrı diye bunlara tapmak akıllı işi midir?."

Adam şaşırmıştı.

"- Bu putlarla alay ettiğine göre, söyle bakayım senin Tanrın kim?.. Nemrut mu?.."

Dedi.

İbrahim:

"- Hayır! Benim Allahım, bütün dünyaları ve Nemrutları yaratandır.."

Diye cevap verdi.

Adam, o güne kadar böyle bir Tanrı'dan bahsedildiğini hiç işitmemişti. Koşarak saraya gidip olanları Nemrud'un adamlarına anlattı. Ertesi günü, küçük İbrahim'i yakalayıp yaka paça Nemrud'un katına çıkardılar.

"- Nemrud senin Allah'ın kim?"

Diye sordu. İbrahim:

"- Benim Allahım yoktan var eder. Ondan sonra da öldürüp yok eder."

Dedi.

Nemrud gürledi:

"- Bana derhal iki mahpus getirin.."

Diye bağırdı.

Emri alanlar, hemen fırladılar ve iki mahpus getirdiler. Nemrud, bunlardan birini hemen oracaktı kendi eliyle idam etti. Ötekini de serbest bıraktı. Sonra İbrahime döndü.

"- İşte gördün ben de birini yok ettim. Ötekini de dirilttim.."

Dedi.

İbrahim güldü.

"- Yok ya Nemrud, sen esasen varolanı öldürdün, lâkin var olmayanı yaratmadın ki?"

Diye cevap verdi. Arkasından da:

"- Her şeyi benim Tanrım yapmıştır. O sadece insanları yaratmakla kalmamıştır. Gece ve gündüz de onun eseridir. Güneşi doğar, insanları ısıtır, ve aydınlığa kavuşurlar. Gece olur insanlar dinlenip uyurlar. Sadece bu düzen O'na inanmak için yeter.

Diye konuşunca, Nemrut sustu. Sadece:

"- Alın bu çocuğu, aldığınız yere götürün.."

Dedi. Kendisi de o muhteşem tahtından hırsla indi ve özel odasına doğru hızlı adımlarla yürüdü gitti...

İşte o gün Nemrud'a verdiği cevaplarla İbrahim, dünyada ilk defa müslümanlığın temelini atmıştı. Bu olayı nakleden Kur'an, İbrahim için:

"- O, ne yahudiydi, ne de hıristiyandı. O, ilk müslümandı.." demiştir. Gerçekten de Hazreti İbrahim eşi ve benzeri olmayan, yerleri ve gökleri yaratan bir, tek Allah'ın varlığından Nemrud'a bahsettiği zaman, henüz ne Hazreti Musa, ne de Hazreti İsa doğmamıştılar bile!..

GELECEK HAFTA:

Hazreti Ayşe'ye atılan iftira.

Annesi mağaraya dönünce İbrahim kafasına takılan soruya bir cevap almak için bu sefer annesine sordu : " - Anne benim Tanrım kimdir ? . . . " Annesi cevap verdi : " Babandır . . . . "

Misafirlik

Tarihin ünlü vatanseverlerinden ve kahramanlarından biri olan Dağıstanlı Şeyh Şamil, Kafkasları işgal eden Ruslara karşı büyük zorluklar ve yoksunluklar içinde ülkesini tam virmi beş yıl savunmuş, Rus ordularına sayısız kayıplar verdirmişti... 1834 yılından 1859 yılına kadar süren bu savaşlar bütün dünyada hayranlıkla takibelid
bedildi. Nihayet çok üstün kuvvette Rus tümenleri bu işi bitirmeye karar verdiler. Bu orantısız çatışma sonunda Şeyh Şamil, son gücünü de harcadıktan sonra, çaresiz, teslim oldu.

Sonradan Arabistan'a gidip Mekke ve Medine'de yerleşen Şeyh Şamil, esirliği süresince bir zaman Rusya'da kaldı. Rus ileri gelenleri ; kendilerine yıllarca kan kusturmuş olmasına rağmen, bu büyük ve soylu vatansevere her zaman her yerde samimi bir saygı göstermekten kendilerini alamıyorlardı.

Şeyh Şamil'in Rusya'da bulunduğu sıralardaydı. Çar üçüncü Aleksandr, oğlunu evlendiriyordu. Törene ancak pek seçkin kimseleri çağırmış, bu arada tabii Şeyh Şamil'i de davet etmeyi unutmamıştı. Sofrada Şeyh Şamil'i yanına oturtan çar, ona devamlı ikram ve iltifatta bulunuyordu.

Bir müddet sonra sofranın havası adamakıllı samimileşti. Çar, oğlunun evlenmesinden duyduğu memnunluğu anlatan bir konuşma yaptı. Konuşmasını bitirdikten sonra, sağ başında oturmakta olan Şeyh Şamil'e doğru eğildi. Çok içmiş, iyice sarhoş olmuştu. İltifat etmekle beraber, ister istemez ona esir bulunduğunu da hatırlatan, şöyle bir söz söyledi :

" - Sayın mücahid, böyle mutlu bir günümde sizin gibi çok büyük ve çok kahraman bir adamın soframda bulunduğunu görmekle hem iftihar ediyorum, hem de çok memnun oluyorum."

Şeyh Şamil, nezaketle güldü, fakat cevap vermedi. Bunun üzerine çar :

" - Sizin düşüncenizi de öğrenmek isterdim." deyince Şeyh Şamil gülerek :

" - Vallahi efendim ; diye karşılık verdi. Bana sorarsanız, ben de sizin benim soframda benim esirim ve misafirim olmanızdan daha çok memnun olurdum."

Varna Zaferi

Osmanlı padişahı İkinci Murad ; tahta geçtikten sonra bir çok işler yapmış, Anadolu'da Türk birliğini kurmuş, Rumeli'ye başarılı seferler düzenlenmişti. Sırbistan, Macaristan gibi uzak ülkelerden de yurduna topraklar kattıktan sonra 1444 yılının başlarında Erdel Voyvodası Hunyadı Yanoş'la yaptığı bir savaşı kaybetti. Macarlarla "Segendin" barış anlaşmasını imzaladı. O sırada büyük oğlu Alaattin Bey de, genç yaşında, ölmüştü. İkinci Murad, bu iki olaydan ötürü kötümserliğe kapılmıştı. Daha otuz dokuz yaşında bulunduğu halde :

" - Bakalım biz sağken oğlumuz devleti nasıl idare edecek?" diyerek, padişahlığı o zamanlar daha on iki on üç yaşlarında olan Fatih Sultan Mehmed'e bırakıp Manisa'ya istirahata çekildi.

Osmanlı tahtına bir çocuğun çıktığını haber alan Hunyadı Yanoş ve daha bir kaç batılı devlet, fırsat bu fırsattır, diyerek büyük bir ordu ile Türk sınırlarına girdiler. Sadrazam Halil Paşa, bu durum üzerine, gelip devletin ve ordunun başına geçmesi için İkinci Murad'a haber saldı. İkinci Murad, dönmek niyetlisi değildi :

" - Benim oğlum rasgele bir delikanlı değildir, benim öz kanımı taşımaktadır. Tahtımı kendisine terkettiğime göre onun emriyle hareket etmelisizin." diye cevap yolladı.

Durum çok nazikti. Gelen ordu gerçekten çok kalabalık ve çok kuvvetliydi. Türk askerlerinin başında İkinci Murad gibi güçlü bir kimse bulunmazsa çok şeyler kaybedilebilirdi. Halil Paşa, küçük padişah Sultan Mehmed'i razı etti, ve Sultan Mehmet babasına şöyle bir mektup yazdı :

" - Baba; eğer siz bu devletin padişahı iseniz, biliniz ki ülkeniz büyük bir tehlike içindedir, derhal gelip ordunuzun başına geçmeniz vatan borcunuzdur. Yok eğer padişah ben isem, bir padişah olarak işte size emrediyorum: Derhal gelip askerin kumandasını ele alınız!.."

Bu, öyle mantıklı düzenlenmiş bir mektuptu ki, İkinci Murad, başka çıkar yol bulamadı ; Edirne'ye gelip ordunun kumandasını eline aldı. Barış anlaşmasını bozarak, hücuma geçen düşman ordusu ile Varna'da büyük bir savaş vererek onları görülmemiş bir bozguna uğrattı. 1444 yılında yapılan bu "Varna Meydan Savaşı" tarihin en ünlü savaşlarından biridir.

HIZLI İSKOÇYADA

Hızlı, Prof. Bilgiç'in küçük oğlu ile İskoçya'ya gitmiye hazırlanıyorlar. Büyük Amca Mek Loyd onları beklemektedir. Hızlı, bu yeni serüveninde yine sizleri meraklı ve güldürücü olaylarla karşılaştıracaktır ...

HO HO HO!
O GECE DUYDUĞUMUZ KAHKAHAYA BENZİYOR BU, HIZLI...
GİRELİM...
HO HO HO!
BAYLAR... EMRİNİZ...
Bİ BİRA, Bİ DE LİMONATA... PLİYZ...
ŞUNLARI GÜLDÜRSEK DE, İŞİN ASLINI ÖĞRENSEK...
BENİM JERAR BİR KOMİKLİK YAPAR ŞİMDİ...
BİZ ÇIKINCA GÜLMEYE BAŞLARLAR...
KİMSE GÜLMEDİ.
AMMA DA CİDDİ DURUYORLAR AKLIMA Bİ ŞİY GELDİ...
AKLIMA GELENİ Bİ DENEYEYİM...
YAPMA HIZLI!

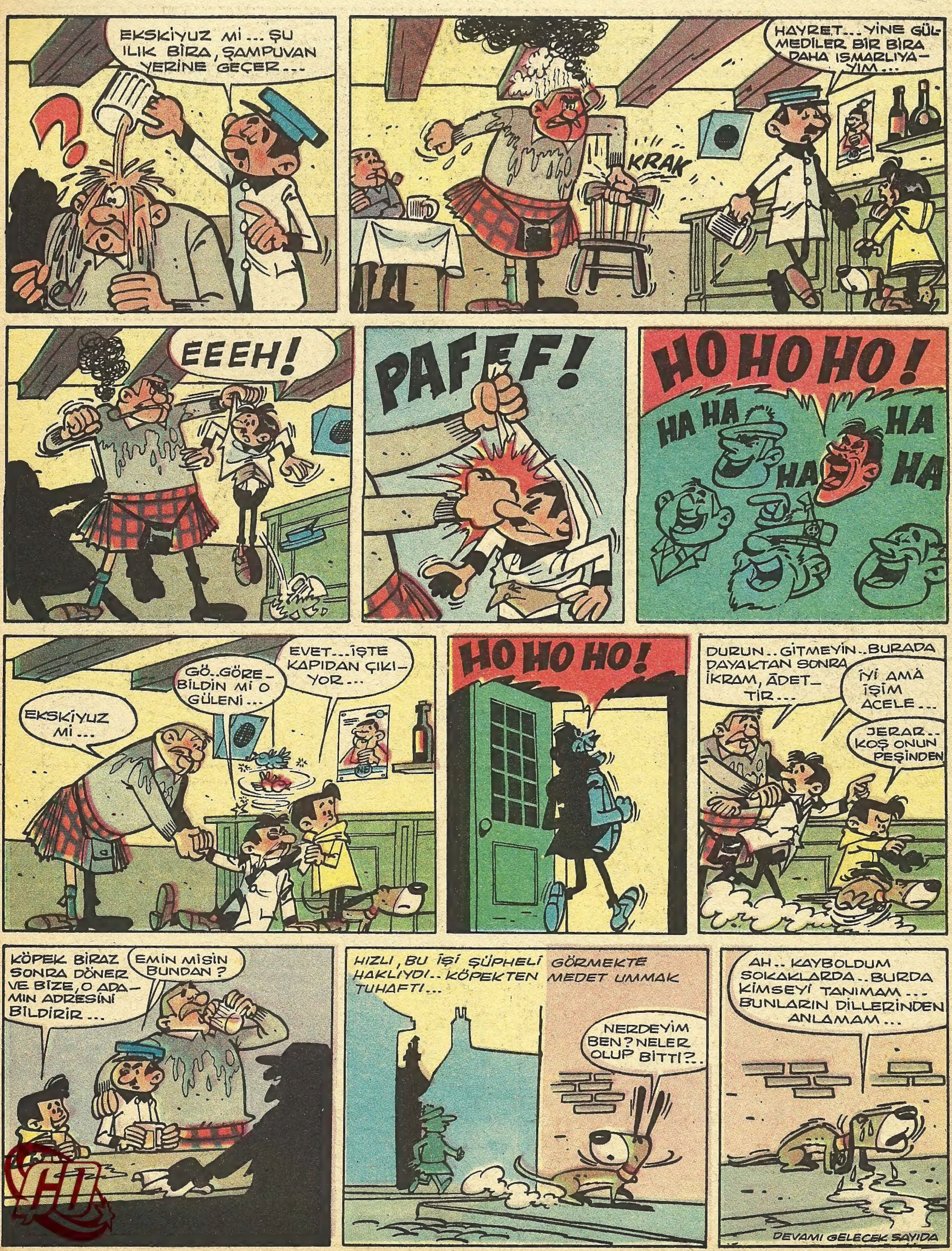
EKSKİYUZ Mİ... ŞU ILIK BİRA, ŞAMPUVAN YERİNE GEÇER...
HAYRET... YİNE GÜLMEDİLER BİR BİRA DAHA ISMARLIYAYIM...
KRAK
EEEH!
PAFFF!
HO HO HO!
HA HA
HA
HA HA
EKSKİYUZ Mİ...
GÖ..GÖREBİLDİN Mİ O GÜLENİ...
EVET...İŞTE KAPIDAN ÇIKIYOR...
HO HO HO!
DURUN..GİTMEYİN..BURADA DAYAKTAN SONRA İKRAM, ÂDETTİR...
İYİ AMA İŞİM ACELE...
JERAR.. KOŞ ONUN PEŞİNDEN
KÖPEK BİRAZ SONRA DÖNER VE BİZE, O ADAMIN ADRESİNİ BİLDİRİR...
EMİN MİSİN BUNDAN?
HIZLI, BU İŞİ ŞÜPHELİ GÖRMEKTE HAKLIYDI.. KÖPEKTEN MEDET UMMAK TUHAFTI...
NERDEYİM BEN? NELER OLUP BİTTİ?..
AH.. KAYBOLDUM SOKAKLARDA..BURDA KİMSEYİ TANIMAM... BUNLARIN DİLLERİNDEN ANLAMAM...
DEVAMI GELECEK SAYIDA

HAYVANLARI TANIYALIM

TİMSAH

İDARE: Ankara cad. Cemal Nadir sok. No:7 İstanbul BASILDIĞI YER: Web Ofset İleri Matbaacılık A.Ş. SAHİBİ: Erol Simavi YAZI İş. Md. Arslan Baran ABONE: Senelik 24, 6 Aylık 12, 3 Aylık 6 liradır.